

団体受検

一般用受検案内

ビジネスに
役立つの？
漢字能力が伸びると

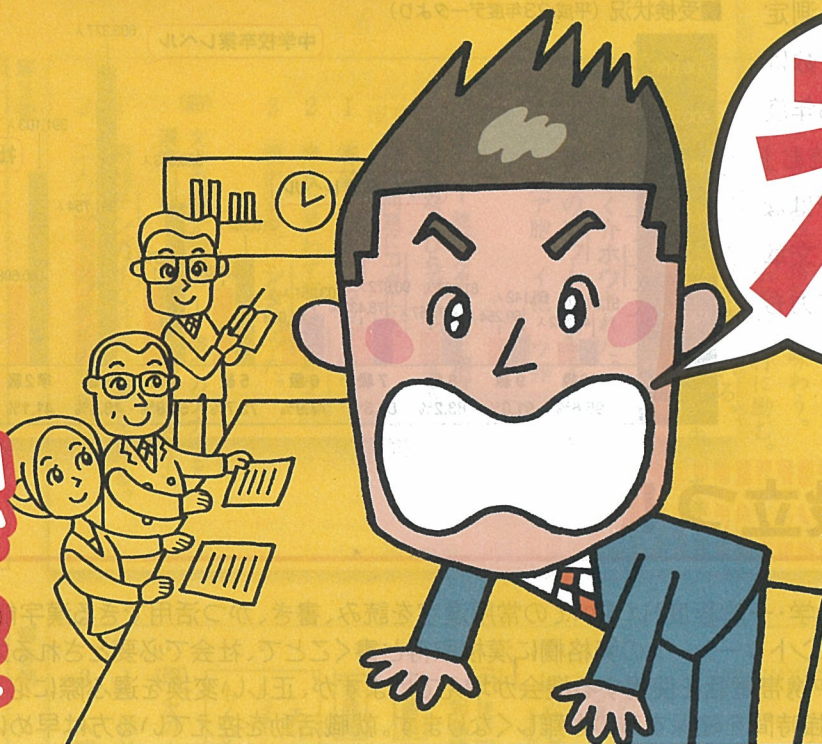

プレゼンも、交渉も、
漢字能力が基本です。

漢検

【検定日】 月 日()	【時間】	【締切日】 月 日()
	【場所】 Dr.関塾	【申込窓口】 けやき通り校

申込用紙(A)(B)は裏面にあります。

漢字クイズ
に挑戦!

クイズ1

- ①□□の部分にリストの漢字を使って三字熟語を2つ完成させてください。
- ②最後まで使われずに残ったリストの3文字を使ってできる三字熟語は?

例題

有□□芸

リスト

人名

例題の答え

有名(人)芸

豆□□隊

片□□賃

四□□山

雪□□水

菊□□劇

言□□力

リスト

王 人 鉄 化 間 語 砲 見 粧 形 時 天 手 花 学

【答え】

--	--	--

クイズ2

漢検1級レベル!

Q. 何と読む?

玉蜀黍

鹿尾菜

胡桃

大蒜

答えは表紙裏➡

※検定問題ではありません。

財団法人 日本漢字能力検定協会

【お問い合わせ窓口】 ☎0120-509-315(無料)

お問い合わせ時間 月~金 9:00~17:00(祝日・年末年始を除く)

※検定日とその前日の土、日は開設 ※検定日と申込締切日は9:00~18:00

団体受検の日程や申込方法は団体の担当者へお問い合わせください。

<http://www.kanken.or.jp/>

携帯電話からも利用可能!バーコード読取対応機種なら簡単アクセス➡



漢検

とは？

漢検とは、漢字能力を測定する検定で、年間志願者数は約229万人です(平成23年度データより)。漢字を「読む」「書く」という知識だけではなく、漢字の意味を理解し、文章の中で適切に使いこなす力も測っています。

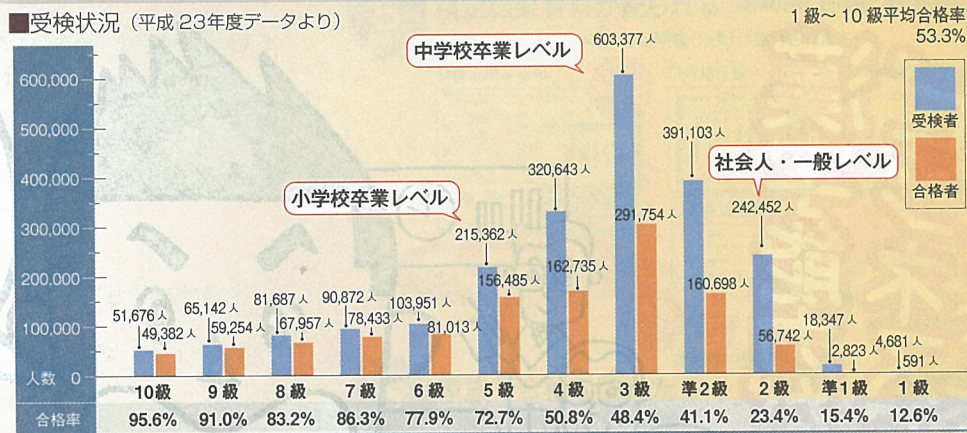

就職に役立つ！

漢検2級(高校卒業・大学・一般程度)はすべての常用漢字を読み、書き、かつ活用できる漢字能力を身に付けている証となります。履歴書やエントリーシートの資格欄に漢検取得と書くことで、社会で必要とされる力が付いていることを証明できます。パソコンや携帯電話を使用する機会が増えていますが、正しい変換を選ぶ際に必要なのは、やはり漢字能力です。就職後は勉強時間を確保するのも難しくなります。就職活動を控えている方は早めに2級を取得しておきましょう。

合格体験記

シャープ株式会社
CS推進本部
木下 彩さん



準1級

※掲載内容は取材当時のものです。

通っている学校で実施していたこともあり、高校生のときに2級を受検し合格しました。大学の推薦入試でアピールポイントになることを知り、その後も準1級を目指し、取得しました。

現在は、電話応対をするスタッフの言葉遣いや対応マナーの研修・管理を担当しています。電話応対は顔が見えないため、言葉の選び方でお客様に与える印象がかなり異なります。漢検の勉強を通して、意味の違いを理解しながら漢字や熟語を学ぶようになりましたが、スタッフに言葉について説明する際、この習慣が役に立っています。また社内での報告書を作成する際も、文字数の制限がある中で内容を的確に伝えるため、身につけた語彙力を駆使しています。

今後はさらに語彙を増やし、研修で漢字や熟語の意味から言葉をわかりやすく説明できるようになりたいと考えています。

企業で広がる漢検！

企業の声

日本アイ・ピー・エム株式会社
人事・リクルートメント
部長 渡辺 広樹 様



※掲載内容は取材当時のものです。

私たちIBMは、社会が地球規模で抱える課題をITの活用により解決し、“地球をより賢く”していくという意味のメッセージ、“Smarter Planet”を会社のビジョンとして掲げ、様々な分野において価値ある変革を実現しています。

私たちが仕事を進めていくうえで、お客様や自社の社員とのコミュニケーションは非常に重要です。これには、単に情報を伝達するということだけではなく、自分の考えを相手が十分に理解し、その考えに共感や感動を覚えるような仕方で伝えることも含まれます。そのようなスキルの基礎として、日常の学習や会話を通し、自分が正しく使える言葉や表現の幅を意識的に広げ、言語能力を高めることは不可欠です。当社の新卒採用では、応募いただく学生の基礎的な言語能力を測る指標の一つとして、漢字検定は有用であると考えています。

クイズ1

漢字クイズ答え

- ① 豆鉄砲隊 片手間賃 四天王山
雪化粧水 菊人形劇 言語学力

②【答え】

花見時

クイズ2

玉蜀黍→とうもろこし
鹿尾菜→ひじき
胡桃→くるみ
大蒜→にんにく

検定問題にチャレンジ!

以下の問題は、平成 23 年度第 2 回検定の問題より抜粋しています。
より詳しい問題例は漢検ホームページに掲載しています。
<http://www.kanken.or.jp/>
※出題分野、出題形式、問題数は変わることがあります。

平成 24 年度から、常用漢字表改定に伴い漢検の審査基準を改定しました。詳しい情報は漢検ホームページをご確認ください。

3級

- (一) 次の一線の漢字の読みをひらがなで記せ。
1 説明が冗漫に過ぎる。
2 受験資格の年齢制限が緩和された。
3 波間から昇る朝日を圖案化する。
4 機を織る手の動きに見とれた。

(二) 次の一線のカタカナにあてはまる漢字をそれぞれのア～オから一つ選び、記号にマークせよ。

- 1 古都の秋の情シユを味わう。
2 世を捨てて仏道シユ行に励む。
3 特シユな能力を持っている。
(ア) 狩 (イ) 修 (ウ) 趣 (エ) 朱 (オ) 殊

- 4 キンモクセイがホウ香を放つ。
5 手厚く介ホウされた。
6 現地のホウ人の安否を確かめる。
(ア) 胞 (イ) 抱 (ウ) 邦 (エ) 奉 (オ) 芳

(三) 次の一線のカタカナを漢字一字と送りがない(ひらがな)に直せ。

(例) 問題にコタエル。

答える

- 1 寄付をシイルつもりはない。
2 惨状に思わず顔をソムケル。
3 親の意見にシタガツた。

(四) 文中の四字熟語の一線のカタカナを漢字に直せ。答案用紙に二字記入せよ。

- 1 奇想テンガイな計画に驚かされる。
2 二人は一心ドウタイの間柄だ。

解答欄

3	5	(二)	(一)
		1	1
(四)	6	2	2
1			
2	(三)	3	3
	1		
	2	4	4

問
15問

準2級

- (一) 次の一線の漢字の読みをひらがなで記せ。
1 武道で心身を錬磨する。
2 立ち止まって辺りを眺める。

(二) 熟語の構成のしかたには次のようなものがある。ア同じような意味の漢字を重ねたもの

イ 反対または対応の意味を表す字を重ねたもの

ウ 上の字が下の字を修飾しているもの

エ 下の字が上の字の目的語・補語になっているもの

オ 上の字が下の字の意味を打ち消しているもの

次の熟語は右のア～オのどれにあたるか、一つ選び、記号にマークせよ。

- 1 抗菌 2 精粗 3 尚早

(三) 後の□の中の語を一度だけ使って漢字に直し、対義語・類義語を記せ。

対義語 希釈—(1) 供述—(2)

類義語 懇切—(3) 符合—(4)

いあつ・うんばん・がっち・きんよく
たぼう・ていちよう・のうしゆく・ばつぐん
もくひ・れきせん

(四) 次の一線のカタカナを漢字に直せ。

- 1 他社製品よりタイキユウ性に富む。
2 入院した友人をキツカウ。

解答欄

(四)	(三)	(二)	(一)
1	1	1	1
2	2	2	2
	3	3	
	4		

問
11問

2級

- (一) 次の一線の漢字の読みをひらがなで記せ。
1 隣国との間に借款が成立した。
2 二十日は農家の厄日といわれる。
3 小回りの利く車に乗る。
4 土石流が進路を阻んだ。

(二) 次の漢字の部首を記せ。

(例) 菜 門

1 且 2 尉

(三) 次の一線のカタカナを漢字に直せ。

- 1 徹夜の仕事でヒロウが蓄積する。
2 昨夜の体験を皆にヒロウする。
3 ハいて捨てるほどある。
4 玄関でスリッパをハク。

(四) 次の一線のカタカナを漢字一字と送りがない(ひらがな)に直せ。

(例) 問題にコタエル。

答える

- 1 国民のイキドオリを買う条約だ。
2 本人モシクハ代理の者が出席する。
(五) 次の一線のカタカナを漢字に直せ。

- 1 橋をジヨウコウ運転して渡る。
2 社長のレイジヨウと婚約した。
3 避難所でタキ出しをする。
4 えびで鯛をツル。

解答欄

(五)	3	(二)	(一)
1		1	1
2	4	2	2
3	(四)	(三)	3
	1	1	
4	2	2	4

問
16問

答え：
3 級 (一)1/じょうまん 2/かんわ 3/のぼ 4/はた (二)1/ウ趣 2/イ修 3/オ殊 4/オ芳 5/イ抱 6/ウ邦 (三)1/強い 2/背ける 3/従っ (四)1/天外 2/同体
準2級 (一)1/れんま 2/なが (二)1/エ 2/イ 3/ウ (三)1/濃縮 2/黙秘 3/丁重 4/合致 (四)1/耐久 2/気遣
2 級 (一)1/しゃっかん 2/やくび 3/き 4/はば (二)1/一 2/寸 (三)1/疲労 2/披露 3/掃 4/履 (四)1/憤り 2/若しくは (五)1/徐行 2/令嬢 3/炊 4/釣

教材案内

NEW **問題集**
漢検 漢字学習ステップ
 2級 定価 1,260円 (本体 1,200円+税5%)
 準2,3,4級 各定価 1,050円 (本体 1,000円+税5%)
 5.6.7.8.9.10級 各定価 945円 (本体 900円+税5%)

NEW **問題集**
漢検 分野別問題集
 2.準2,3,4級 各定価 945円 (本体 900円+税5%)
 5.6級 各定価 903円 (本体 860円+税5%)

NEW **問題集**
漢検 ハンディ漢字学習
 2.準2,3,4級 各定価 924円 (本体 880円+税5%)
 5.6級 各定価 903円 (本体 860円+税5%)

NEW **問題集**
漢検 過去問題集 平成24年度版
 1/準1級 定価 1,365円 (本体 1,300円+税5%)
 2級 定価 1,260円 (本体 1,200円+税5%)
 準2,3級 各定価 1,155円 (本体 1,100円+税5%)
 4級 定価 1,050円 (本体 1,000円+税5%)
 5.6.7.8.9.10級 各定価 945円 (本体 900円+税5%)

NEW **参考書**
漢検要覧
 1/準1級対応 定価 2,625円 (本体 2,500円+税5%)
 2~10級対応 定価 1,785円 (本体 1,700円+税5%)

NEW **辞典**
漢検 四字熟語辞典
 定価 2,940円 (本体 2,800円+税5%)

NEW **問題集**
漢検 完全征服
 1級 定価 1,470円 (本体 1,400円+税5%)
 準1級 定価 1,365円 (本体 1,300円+税5%)

漢検ホームページで最新情報を手に入れよう!

問題例を見てみよう!
 同年代の合格体験記を読んでもよう!

漢検 検索

<http://www.kanken.or.jp/>へアクセス!



平成24年5月現在

2011年「今年の漢字」

- 応募数 1位~10位
- | | | |
|------|-------|------|
| 1位…絆 | 4位…波 | 7位…協 |
| 2位…災 | 5位…助 | 8位…支 |
| 3位…震 | 6位…復 | 9位…命 |
| | 10位…力 | |



高校・大学・専修学校での資格活用状況

高等学校・大学・短期大学・専修学校などの入学試験における、漢検取得者の評価状況を確認できます。漢検取得を増加単位として認めている高等学校もあります。大学入試評価につきましては、エリアや学校名から検索することができます。

検定問題を体験

漢検の過去の問題をPDF形式でダウンロードできます。出題の内容や形式は年度や回によって変わる可能性があります。

※ホームページのデザイン、内容は変わることがあります。

家族と一緒に受検しませんか? ~家族受検表彰制度~

ご家族で受検し合格された場合、個別の合格証書に加えて「家族合格表彰状」をお送りする制度です。

親と子、祖父母と孫などと一緒に勉強し、受検するご家族が増えています。一人で勉強するよりも、一緒に勉強する相手がいる方が心強く、励みになります。それがご家族であればなおさらです。親や祖父母が勉強している姿を子どもたちに見せることは、子どもの学習意欲を刺激することにもつながります。

申請条件

- ①申請者全員が家族・親族であること
 ※同居のご家族である必要はありません。
 ※賞状は各回1家族1枚のみ発行します。
 同一人物の名前を複数の賞状に記載することはできません。
 ご家族が複数日程に分かれて受検される場合は、ご家族全員の合否が判明した後に申請してください。
- ②申請者全員が同年度同回において漢検1~10級に合格していること
- ③申請者数が2名以上6名以下であること
 ※複数の級に合格されている場合、合格者はのべ人数で数えます。
 (2級と準2級に合格した場合、合格者は2名とみなします。)
 ただし、同一人物が1名だけで申請することはできません。

申請方法

「家族合格表彰状 申請書」に必要事項をご記入し、協会本部へ送付する。
 ※検定回ごとに申請締切日が異なります。ご担当者もしくは漢検ホームページにてご確認ください。

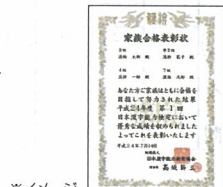

※イメージ



漢検CBTで受検

検定日はあなた次第 (日・祝除く)

コンピューターを使った受検システムCBT(=Computer Based Testing)を実施しています(漢検2~7級のみ)。CBT公開会場で、好きな日を選んで受検していただけます。 ※実施日と開始時間は、会場によって異なります。



漢検 CBT 情報を携帯電話でチェック!
 バーコード読取機能付き携帯電話で簡単アクセス

Point

- コンピューター試験初! 記述問題に完全対応
- インターネットで予約
- 素早い採点、合否結果を受検後10日で通知

会場・日程など詳しくはこちら <http://www.kanken.or.jp/>

合格体験記募集!

あなたの合格体験記を漢検ホームページに掲載しませんか?

当協会では、漢検合格体験記を募集しています。受検のきっかけや勉強方法、受検の感想、今後の目標などをお寄せください! 漢検ホームページにはすでに300人以上の声が掲載されています。ぜひ合格者の生の声を聞き、学習の参考にしてください。

<http://www.kanken.or.jp/>

例: 就職の際に漢字能力の必要性を感じ、2級を受検した大学生・社会人 など

投稿方法: 下記内容に同意のうえ、原稿と写真をメールでご投稿ください。16歳未満の方は保護者の同意のうえご協力をお願いします。

- (1) 下記7項目をメール本文に記載してください。テキストファイルやワードファイルの添付でも可能です。
 氏名、生年月日、連絡先(住所、電話番号、FAX番号、メールアドレス)、取得級、学校名・学年(もしくは会社名)、タイトル、体験記本文(300~500字)
- (2) 合格者本人が1人で写っているお写真のデータを添付してください(2MB以内をお願いします)。

メール宛先: taikenki@kanken.or.jp (体験記専用アドレスです)

<投稿前必ずご確認ください>

- 投稿された体験記は協会で選考のうえ掲載いたします。
- 掲載内容は、氏名・取得級・学校名および学年(もしくは会社名)・原稿・写真となります。
- 掲載時に文章を編集させていただくことがあります。
- 弊協会広報物・広告への転載(一部抜粋の場合も有)につきましては、事前にご本人様にご相談のうえ、承諾を得たもののみ掲載いたします。
- 体験記専用アドレスに体験記以外のご質問・ご要望をお寄せいただいてもお答えいたしかねますのであらかじめご了承ください。

<個人情報保護方針について>

- 投稿時にいただきました個人情報は、ホームページに掲載するための取材および原稿制作にのみ使用します。
- 取材・原稿制作に関わる業務に際し、委託契約を結んだ業務提携会社に作業を委託する場合があります。
- 上記の掲載内容は掲載媒体を閲覧するすべての人に公開されます。
- 上記の場合および法律によって認められる場合を除いて、ご本人の同意を得ずに第三者に開示・提供することはありません。

財団法人 日本漢字能力検定協会
 個人情報保護責任者 事務局長 個人情報相談窓口
<http://www.kanken.or.jp/privacy/>



各級の程度・出題内容

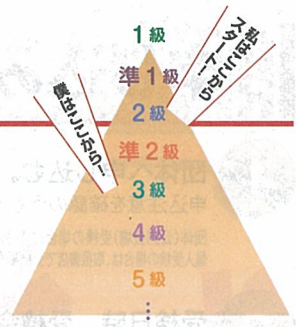

まずは最終的に取得したい級を決定し、それから各自の能力に合わせて最初に受検する級を設定することをお勧めします。最終目標に向かって着実にステップアップすることで、より力が身につきます。また、無理のない級から挑戦し「合格する」という成功体験を積み重ねることが、学習意欲を高めるうえで大切です。

各級の程度と出題内容

平成24年度から、常用漢字表改定に伴い漢検の審査基準を改定しました。詳しい情報は漢検ホームページをご確認ください。

公開会場でのみ実施
常用漢字をすべて読み書き活用できるレベル

級	レベル対象漢字数	程度	主な出題内容	合格基準	検定時間	検定料
1級	大学・一般程度 (約6000字)	常用漢字を含めて、約6000字の漢字(JIS第一・第二水準を目安とする)の音・訓を理解し、文章の中で適切に使える。	漢字の読み 漢字の書取 誤字訂正 四字熟語	200点満点 80%程度	各 60分	4,500円
準1級	大学・一般程度 (約3000字)	常用漢字を含めて、約3000字の漢字(JIS第一水準を目安とする)の音・訓を理解し、文章の中で適切に使える。	漢字の読み 漢字の書取 誤字訂正 四字熟語	200点満点 80%程度		4,000円
2級	高校卒業・大学・一般程度 (2136字)	すべての常用漢字を理解し、文章の中で適切に使える。	漢字の読み 漢字の書取 部首・部首名 送り仮名 同音・同訓異字 誤字訂正 四字熟語 熟語の構成	200点満点 80%程度	各 60分	3,500円
準2級	高校在学程度 (1940字)	常用漢字のうち1940字を理解し、文章の中で適切に使える。	漢字の読み 漢字の書取 部首・部首名 送り仮名 同音・同訓異字 誤字訂正 四字熟語 熟語の構成	200点満点 70%程度		1,800円
3級	中学校卒業程度 (1607字)	常用漢字のうち約1600字を理解し、文章の中で適切に使える。	漢字の読み 漢字の書取 部首・部首名 送り仮名 同音・同訓異字 誤字訂正 四字熟語 熟語の構成	200点満点 70%程度	各 60分	1,800円
4級	中学校在学程度 (1322字)	常用漢字のうち約1300字を理解し、文章の中で適切に使える。	漢字の読み 漢字の書取 部首・部首名 送り仮名 同音・同訓異字 誤字訂正 四字熟語 熟語の構成	200点満点 70%程度		1,800円
5級	小学校6年生修了程度 (1006字)	小学校第6学年までの学習漢字を理解し、文章の中で漢字が果たしている役割に対する知識を身に付け、漢字を文章の中で適切に使える。	漢字の読み 漢字の書取 部首・部首名 筆順・画数 送り仮名 同音・同訓異字 誤字訂正 四字熟語 熟語の構成	200点満点 70%程度	各 40分	1,500円
6級	小学校5年生修了程度 (825字)	小学校第5学年までの学習漢字を理解し、文章の中で漢字が果たしている役割を知り、正しく使える。	漢字の読み 漢字の書取 部首・部首名 筆順・画数 送り仮名 同音・同訓異字 三字熟語 熟語の構成	200点満点 70%程度		1,500円
7級	小学校4年生修了程度 (640字)	小学校第4学年までの学習漢字を理解し、文章の中で正しく使える。	漢字の読み 漢字の書取 部首・部首名 筆順・画数 送り仮名 同音異字 三字熟語	200点満点 70%程度	各 40分	1,500円
8級	小学校3年生修了程度 (440字)	小学校第3学年までの学習漢字を理解し、文や文章の中で使える。	漢字の読み 漢字の書取 部首・部首名 筆順・画数 送り仮名 対義語 同じ漢字の読み	150点満点 80%程度		1,000円
9級	小学校2年生修了程度 (240字)	小学校第2学年までの学習漢字を理解し、文や文章の中で使える。	漢字の読み 漢字の書取 筆順・画数	150点満点 80%程度	各 40分	1,000円
10級	小学校1年生修了程度 (80字)	小学校第1学年の学習漢字を理解し、文や文章の中で使える。	漢字の読み 漢字の書取 筆順・画数	150点満点 80%程度		1,000円

平成24年度より検定料改定

出題内容について

※各級の対象漢字は、すべての分野において出題対象となります。
 ※ここに示したのは出題分野の一例です。毎回すべての分野から出題されるとは限りません。また、このほかの分野から出題されることもあります。
 ※過去に出題された内容については、『漢検 過去問題集』(財団法人 日本漢字能力検定協会発行)を参照してください。ただし、出題分野、出題形式、問題数は変わることがあります。

採点基準 (平成24年4月より適用)

①採点の対象

筆画を正しく、明確に書かれた字を採点の対象とし、くずした字や、乱雑に書かれた字は採点の対象外とする。

②字種・字体

①2~10級の解答は、内閣告示「常用漢字表」(平成二十二年)による。ただし、旧字体での解答は正答とは認めない。
 ②1級および準1級の解答は、『漢検要覧 1/準1級対応』(財団法人日本漢字能力検定協会発行)に示す「標準字体」「許容字体」「旧字体一覧表」による。

③読み

①2~10級の解答は、内閣告示「常用漢字表」(平成二十二年)による。
 ②1級および準1級の解答には、①の規定は適用しない。

④仮名遣い

仮名遣いは、内閣告示「現代仮名遣い」による。

⑤送り仮名

送り仮名は、内閣告示「送り仮名の付け方」による。

⑥部首

部首は、『漢検要覧 2~10級対応』(財団法人日本漢字能力検定協会発行)収録の「部首一覧表と部首別の常用漢字」による。

⑦筆順

筆順の原則は、文部省編『筆順指導の手びき』(昭和三十三年)による。常用漢字一字一字の筆順は、『漢検要覧 2~10級対応』収録の「常用漢字の筆順一覧」による。

⑧合格基準

1級/準1級/2級は200点満点、80%程度で合格。準2級/3級/4級/5級/6級/7級は200点満点、70%程度で合格。8級/9級/10級は150点満点、80%程度で合格。

※部首、筆順は『漢検 漢字学習ステップ』など財団法人 日本漢字能力検定協会発行図書でも参照できます。

申し込みから合否結果のお届けまで

- 1 団体へ申し込む。**
申込注意を確認のうえ、申込用紙と検定料を団体の担当者へ提出する。
団体(公開会場)受験の場合は申込用紙の代わりに願書が必要です。
個人受験の場合は、取扱書店で受験要項を入手するか、漢検ホームページへアクセスして申込方法をご確認ください。
- 2 受験日時、受験会場を確認する。**
検定日3日前になっても案内がない場合は、団体の担当者へお問い合わせください。
- 3 漢検を受検する。**
HB(またはB)の鉛筆もしくはシャープペンシルと消しゴムを持参し、指定された会場を受検する。
4~2級はマークシート方式での解答があります。問題用紙は回収され、後日受検者に返されます。
- 4 標準解答が配られる。**
標準解答は検定日の1週間後に団体の担当者にお送りします。配られたら復習に役立ててください。
合否その他に関する問い合わせには応じられませんのでご了承ください。
- 5 検定結果資料が配られる。(約40日後、団体宛に結果を送付します)**
合格者には合格証書と合格証明書(2通)が発行されます。
 - 検定結果通知 **全員に!**
 - 合格証書 **合格したら!**
 - 満点賞表彰状 **満点で合格したら!**
 - 合格証明書 **合格したら!**
 進学・就職の時に提出する書類です。
 得意・苦手分野を確認して次の学習につなげよう!
 配付されるもの(イメージ)
- 6 家族で合格していたら...**
家族受験表彰制度を申請する。**希望する場合のみ**
家族連名の表彰状をお送りします。
申請書は団体の担当者から入手してください。
○家族合格表彰状

申込注意 以下をご確認のうえ、お申し込みください。

- この申込用紙は団体(準会場)受験専用です。個人(公開会場)受験・団体(公開会場)受験の申し込みには使用できません。
 - 受験希望者は「申込用紙(A)(B)」両方に必要事項を記入し、検定料を添えて、団体の担当者へ提出してください。
 - 申込後の変更・取り消し・返金は一切できません。
 - 申し込み・実施・結果通知はすべて団体を通じて行われます。
 - 同じ検定日の同じ級を、違う会場(学校と塾など)で重複して受検することはできません。受検した場合は両方とも失格となります。
- 答案用紙や結果資料への氏名の印字には JIS90 第1水準・第2水準の漢字を使用します。変更や訂正がある場合は団体の担当者へ連絡してください。

以下の事項についてご了承のうえお申し込みください。

- ご記入頂く個人情報は、申込団体を経由して弊協会に届きます。
 - 合否結果は、申込団体を経由して受検者に通知いたします。
 - 弊協会においては、これらの個人情報を検定に関わる業務にのみ使用いたします。
(ただし、検定に関わる業務に際し、業務提携会社に作業を委託する場合があります)
- 16歳未満の方は、保護者の同意の上ご記入ください。個人情報のご記入は任意ですが、必須項目にご記入がない場合は受検できない場合がございますので、ご注意ください。団体によっては、団体受験において得た個人情報(合否結果、成績など)を進路指導等に利用する場合があります。利用の有無や利用内容については団体の担当者にご確認ください。ご記入頂きました個人情報に関する開示、訂正等お問い合わせは、下記の窓口へお願いします。
- 財団法人 日本漢字能力検定協会 個人情報保護責任者 事務局長 個人情報相談窓口 <http://www.kanken.or.jp/privacy/>



「漢字検定」「漢検」「今年の漢字」は登録商標です。

▼受験級を○で囲んでください。(併願可) ※太枠内は必須項目です。

団体控 準会場用 漢検 申込用紙(A)

申込団体名又は会場番号	学年組	年	組
フリガナ(姓)	男	生年月日	(H S T) 年 月 日
	女		
※備考欄			

注意) この申込用紙は、団体(準会場)受験専用です。個人(公開会場)受験のお申し込みには、公開会場用願書が必要です。

領収書

団体名	
学年・組	年 組 番
氏名	様
検定料	円 受験級 級
領収印	

漢検検定料として上記の金額を領収しました。
よろしければ団体内でお使いください。

※太枠内は必須項目です。

協会行 準会場用 漢検 申込用紙(B)

▼受験級を○で囲んでください。(併願可) ▶

申込団体名又は会場番号	学年組	年	組
フリガナ(姓)	男	生年月日	(H S T) 年 月 日
	女		
※備考欄			

ご担当者様へ
問題等到着時に受検者名簿をご希望の場合は、お申込時にこの用紙を志願者全員分取りまとめて協会までお送りください。 注意) この申込用紙は、団体(準会場)受験専用です。個人(公開会場)受験のお申し込みには、公開会場用願書が必要です。

＜生徒・保護者のみなさまへ＞

当協会は2011年7月から12月にかけて高等学校・高等専門学校に対して2012年度入学試験(推薦入試なども含む)における「漢検」の活用状況を調査いたしました。

このリーフレットは、東京都の高等学校・高等専門学校における「漢検」活用状況を抜粋したものです。調査結果の詳細は漢検ホームページにて公表しています。なお、各学校における入学試験の詳細な要件につきましては、必ず各学校の募集要項などでご確認ください。

＜調査方法＞

高等学校・高等専門学校に対し「高校入試における『漢検』資格活用状況」調査用紙を送付し、ご回答いただきました。

設立区分	市区町村	学校名	入試種別
公立	千代田区	東京都立日比谷高等学校	推薦
	文京区	東京都立竹早高等学校	推薦
	台東区	東京都立蔵前工業高等学校	推薦
	台東区	東京都立蔵前工業高等学校（定時制）	その他
	墨田区	東京都立日本橋高等学校	推薦・その他
	江東区	東京都立城東高等学校	推薦
	江東区	東京都立墨田工業高等学校	推薦
	江東区	東京都立深川高等学校	推薦
	目黒区	東京都立目黒高等学校	推薦
	世田谷区	東京都立世田谷総合高等学校	推薦
	世田谷区	東京都立深沢高等学校	推薦・その他
	世田谷区	東京都立芦花高等学校	推薦
	渋谷区	東京都立青山高等学校	推薦
	中野区	東京都立武蔵丘高等学校	推薦
	杉並区	東京都立杉並総合高等学校	推薦
	豊島区	東京都立千早高等学校	活用内容については非公表
	豊島区	東京都立豊島高等学校	推薦
	北区	東京都立王子総合高等学校	活用内容については非公表
	荒川区	東京都立荒川工業高等学校	推薦
	荒川区	東京都立荒川工業高等学校（定時制）	その他
	板橋区	東京都立板橋高等学校	活用内容については非公表
	板橋区	東京都立大山高等学校	推薦
	板橋区	東京都立大山高等学校（定時制）	その他
	板橋区	東京都立北豊島工業高等学校	一般・推薦
	板橋区	東京都立北豊島工業高等学校（定時制）	その他
	練馬区	東京都立田柄高等学校	推薦・その他
	練馬区	東京都立光丘高等学校	推薦
	足立区	東京都立青井高等学校	推薦

設立区分	市区町村	学校名	入試種別
公立	足立区	東京都立足立東高等学校	一般・推薦
	足立区	東京都立淵江高等学校	推薦
	葛飾区	東京都立葛飾野高等学校	推薦
	葛飾区	東京都立農産高等学校	推薦
	葛飾区	東京都立南葛飾高等学校	推薦
	江戸川区	東京都立小岩高等学校	推薦
	江戸川区	東京都立篠崎高等学校	その他
	八王子市	東京都立片倉高等学校	活用内容については非公表
	八王子市	東京都立富士森高等学校	推薦
	八王子市	東京都立松が谷高等学校	推薦
	立川市	東京都立立川高等学校	その他
	立川市	東京都立立川高等学校（定時制）	その他
	府中市	東京都立府中工業高等学校	活用内容については非公表
	昭島市	東京都立昭和高等学校	推薦
	町田市	東京都立小川高等学校	活用内容については非公表
	町田市	東京都立町田総合高等学校	活用内容については非公表
	東村山市	東京都立東村山高等学校	推薦
	国立市	東京都立国立高等学校	推薦
	国立市	東京都立第五商業高等学校	推薦
	国立市	東京都立第五商業高等学校（定時制）	その他
	狛江市	東京都立狛江高等学校	推薦
	東大和市	東京都立東大和高等学校	推薦
	武蔵村山市	東京都立上水高等学校	推薦
	武蔵村山市	東京都立武蔵村山高等学校	推薦
	西東京市	東京都立田無高等学校	推薦
	神津島村	東京都立神津高等学校	一般
	西多摩郡瑞穂町	東京都立瑞穂農芸高等学校	推薦
	西多摩郡瑞穂町	東京都立瑞穂農芸高等学校（定時制）	その他

Table with 4 columns: 設立区分, 市区町村, 学校名, 入試種別. Lists private high schools in Tokyo and their exam types.

Table with 4 columns: 設立区分, 市区町村, 学校名, 入試種別. Lists private high schools in Tokyo and their exam types.

志望校の「漢検」資格活用状況詳細は漢検ホームページでチェック！！

漢検 高校入試

検索

財団法人 日本漢字能力検定協会 http://www.kanken.or.jp/

お問い合わせ窓口 ☎0120-509-315(無料) お問い合わせ時間:月~金 9:00~17:00(祝日・年末年始を除く)

※検定日とその前日の土、日は開設 ※検定日と申込締切日は9:00~18:00

■本部 〒600-8585 京都市下京区烏丸通松原下の五条烏丸町398

■東京事務局 〒100-0004 東京都千代田区大手町2-1-1大手町野村ビル

「漢字検定」「漢検」は登録商標です。